朝鮮日報
朝刊
朝夕刊合八面
發行所 京城府蓮建洞一九五 朝鮮日報社

社說

同胞愛를發揮하자
다시南鮮水災에對하야

一

南鮮水災의 慘狀은 나날이 報導되는바에依하야 그被害가 莫甚한것이判明되다 即 今日까지에 當局에서調査한바에依하면

死者 五五名
家屋倒壞 九〇一戶
床上浸水 八四六四戶
流失田畓 二〇〇町步

이요 全浸水田畓은 近三萬町步에達한다고한다 人命의死傷과 가튼것은 아프로더만흔數字가 잇스리라는것은 想像키不難한것이다 이번洪水가 乙丑年의그것에비긴다면 雨量으로서도 그에보다만코 또 그突發的임에잇서서도 그에보다 심하나 多幸이 多年間 巨額의金錢을드리어 堤防工事를行한 効果가잇서서 人命의 死傷이나其他被害가 乙丑當時보다는적게된것이다 洪水는天災地變이라 實로 그程度를豫測할수업는것이니 今日의 慘事도不得已하다하나 이것이經驗이되여 一層完美한防禦工事가進行될것으로信하거니와 더욱이 砂防工事 山林綠化運動等의重要性을 認識할機會라할것이다

二

그것은그러커니와 目下濁浪에쫏기여 집을일코 全財産을流失하고 甚至於는 家族을離別하고 暴風雨에 病驅를暴露하고잇는 同胞가 百으로千으로써이니 어찌 同胞愛를가진우리로서 가만히잇슬수가잇슬것인가 市內에잇는 讀者들은本社에서 公開한映畵(慘寫)에依하야 그慘狀을 目睹하얏거니와 濁浪이村落을휩쓸어 草家집웅들이 물에잠기어마치섬이뜨어잇는것가튼場面을눈아페볼때에또는 靑年婦女子들이비를무릅쓰고주린老幼를위하야 밥을지어 돌르는場面을볼때에 우리들의가슴은 저절로뛰는것을禁할수가업섯다 映寫現場에그들罹災民을위하야 同情의金品을내고저하는이가續出하는것도無理가아니라고할것이다 오늘까지에도 本社로는或은一錢의夫을벗어서 或은幼兒가푼돈이貯金한벙어리를깨트러서 救護班으로보내달라는依賴가遝至하는것은 本社同人으로서도感激을마지아니하는바다

三

이미災害現地로부터는救濟金品을보내라는 依賴가緊切하다 이에應하야第一着으로 必要한罹災民救濟事業이니 當局者로서도 이에對한應急手段이잇기를바라거니와 一般民衆으로부터 그誠과熱을다한 同情의表現이잇서야할것이다 그들의現實에追迫한飢餓를救하야 人命을 救援함도急先務며 또는 뜨거운同胞愛의發露로 그들의지처진心身을慰勞함도 必要한일이다 年前의關北大水害가우리의記憶에아직도 남아잇거니와 오늘날 南에서일어난災害를누가아는가 明日은 우리의 身上에닥처올는지누가아는가 罹禍을當하야 서로돕고 서로사랑하는것이 同胞된義務요가장뜻잇는것이다 十三道坊坊谷谷으로부터 救護의큰봉결이 일어나 社會的共存의實績을 民族的愛着의實質을 크게나타나기를바라는바다 南鮮罹災同胞를救濟하자! 各人이 힘자라는대로하나도 빠지지말고 參加하자!

經濟會議畢竟 休會하기로決定

【聯合倫敦四日發至急報】四日午前九時로부터의 最高指導會議結果經濟會議는 드듸여六日로써 休會할것으로 確定되게되엿다 그리고右會議는各分科및小委員會를同日까지繼續할것을決定하얏다

六日總會가最後 맥首相努力도水泡에歸

最高指導會議詳報

【聯合倫敦四日發】經濟會議今後의運命을決할 最高指導會議는 四日午前九時三十分(日本時間午後五時三十分)開會되여協議한結果 四日午後六時부터의幹部會에 左와如한會議休會의提議를하기로 決定하고正午散會하얏다

一、經濟會議는 六日本會議를開하고 同日로서休會할것
一、各分科委員會及小委員會中有意義한것은六日外지議事를繼續할것

【聯合倫敦四日發】四日午前九時三十分부터 開會된經濟會議最高指導會議는 議長매도날드英首相副議長이만스白外相經濟通商委員長코린和蘭首相同通貨金融委員長콕스米代表 同報告委員빈佛藏相의 六巨頭가出席하야 會議劈頭和蘭코린首相은金本位쌜륵의立場을代表하야 經濟會議의休會를 提案하고同金本位쌜륵의 이만스白耳義外相빈佛藏相이 이를支持하얏다 그러나 어데外지會議收拾의希望을아직도가지고 잇는맥도날드議長은 會議의繼續을主張하얏다 이리하야 코린和蘭首相의決議案을 表決에附한 結果코린首相自身及이만스外相빈藏相이贊成하고米代表콕스氏가 棄權하얏슴으로 맥도날드首相의努力한갑도업시別項과如히休會案은 드듸여成立함에至한것이다

英態度聲明猶豫

【倫敦三日發電通】英國政府의經濟會議代表部는루즈벨트

金本位維持하려는 佛國의態度는强硬

【倫敦三日發電通】佛國代表『선』氏는巴里로부터來着하는直時로佛代表部에入하야首腦部와三十分동안協議하고危機에直面한經濟會議에對한佛政府의對策에關하야意見을交換하엿다右協議後『선』氏는記者團에對하야佛國은爲替安定策은考慮하겟스나依然金本位制를維持하겟다고言明하고左와如히述하엿다

予는金本位制를維持하고잇는諸國의立場은從來보담도더一層健全하게되엿다고信한다佛國이金本位制를放棄한다는것은極히僅少한可能性도업다이것은明確하고도絶對的인事實이다

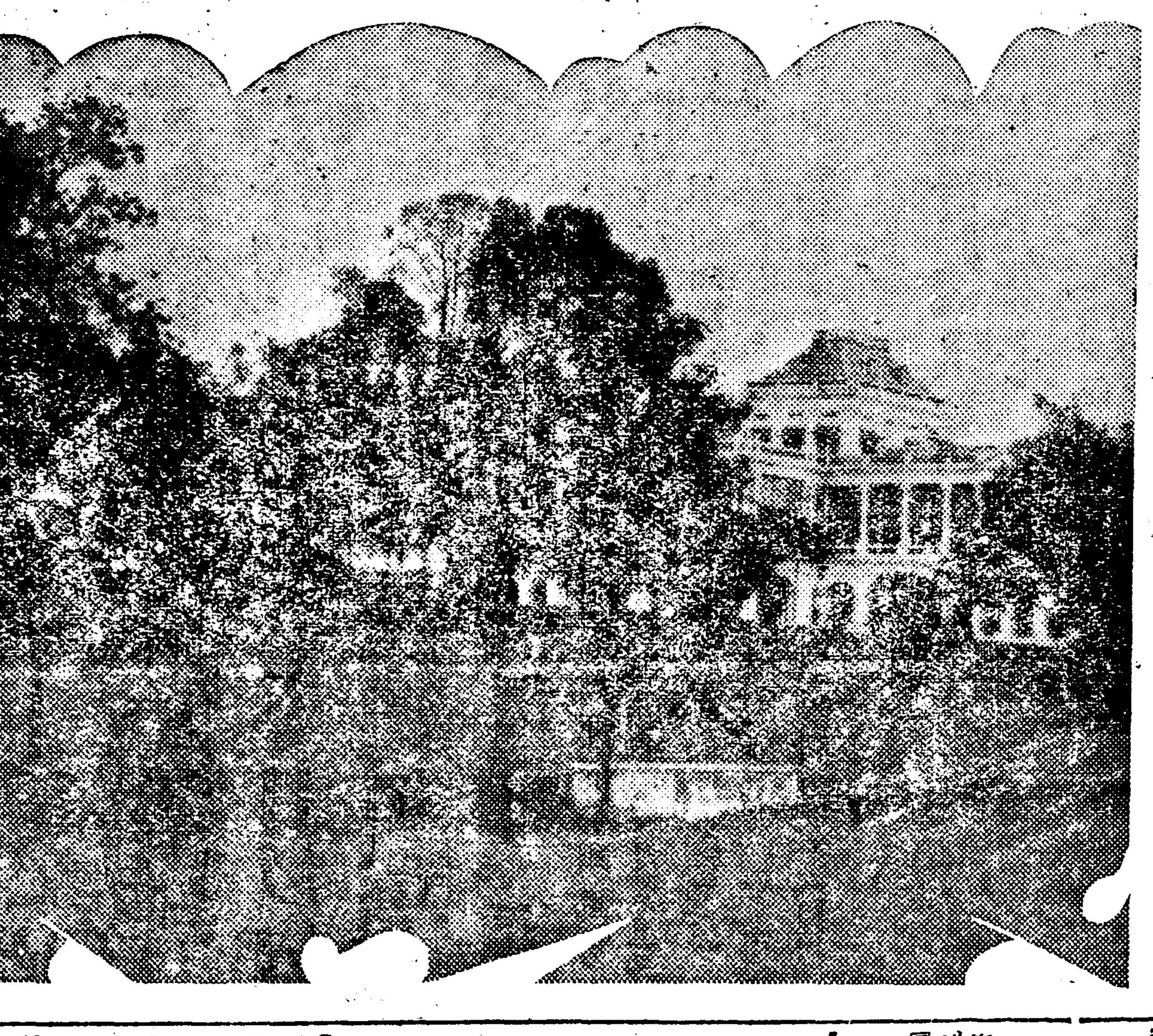

◇新嘉坡 英國政廳

海峽殖民地를中心으로馬來諸島에亘한 英殖民地를 統制하는『와싱』의 極東政府의一中心 (李順鐸氏發)

門野顧問『타임스』紙에寄書

【倫敦三日發電通】門野顧問은『론돈타임스』紙에寄書하야日本棉花工場의勞働者의生活標準은最近長足의進步를遂하야生活費에比하야購買力及賃銀은顯著히增加하고勞働者의生活은向上되엿다고强調하엿다

大統領의聲明에對한統的聲明 發表與否에對하야屬領代表와協議하고特히濠洲『카나다』代表와 [illegible] 고 特히態度聲明을中止하기로 決定하엿다

歐洲金本位諸國 米態度를痛擊乎

幹部會서루氏聲明矛盾을指摘 對米爲替戰爭宣言

【聯合倫敦四日發】經濟會議幹部會는四日에開會키로되엿는데休會냐繼續會냐經濟會議今後의 動向을決定하는것이라고하야注目되여잇다一部代表는專門家準備委員會의註釋附議案을 最先에採擇하야此를重視하고잇는事實에鑑하야『루즈벨트』大統領의聲明이 矛盾되는事實을指摘하고 幹部會에서 米國의態度를攻擊하리라고觀測된다 金本位쌜륵諸國은『루즈벨트』大統領의 聲明으로全然會議의本格的事業은 斷念하고代表가行할任務의餘地가업다고 하나 專門家가技術的問題의審議를繼續하는데는異議가업는모양이다

【倫敦三日發電通】佛國、伊太利、白耳義、瑞西、波蘭、和蘭의 歐洲金本位國六國代表는旣報와如히『루즈벨트』大統領의聲明에對하야共同宣言을發表하고金本位維持의決意를表明하는同時에 이를徹底케하기爲하야 中央銀行은最大限의有效性을發揮하기로決定하얏는데 右는畢竟米國에對하야爲替戰爭을宣言한것으로萬若具體化하면 世界經濟會議를根本的으로破壞하는것이다

侵略者定義條約 蘇리間別個締結

波蘭리國加入을反對함으로

【倫敦三日發電通】蘇聯外務人民委員長리트비노프氏는三日調印을完了한 九國間의條約과別個로리트와니아間에同一한侵略者定義의條約을 締結할豫定이다 右는리트와니아와波蘭問題로紛爭中인 波蘭이 九國條約中에『리트와니아』가參加하기를 反對하기때문이다

【時事漫畫】蘇聯外交의屈伸性
—위태위태하나 屈伸性잇게 曲藝師가치잘도가라—
蘇聯의最近外交—(金華書)—

大西洋上艦內서 米、緊急閣議

【아나폴리스(加奈陀)四日發電通】加奈陀沿岸周遊中의루즈벨트 大統領은豫定과가티三日에加奈陀『노바스코치아』半島의南部『아나폴리스』沿岸에 搭乘艦『인디아나폴리스』號를碇泊하고『와싱톤』에서急行하야온全閣僚及豫算局首腦部와會見하야未曾有의大西洋上巡洋艦內에緊急閣議가開催되엿다閣議는約三時間걸렷는데 閣議內容은一切嚴秘에附하야各閣僚는緘口不語하나 過般臨時閣議에서可決된土木事業法及農民救濟法에關한細目에對하야 最後的決定을한것이라고推察된다 또右閣議에서는經濟會議에對한對策을決定하리라고各方面에서期待하고잇섯스나 右問題는上程되지안앗던模樣이다 『루즈벨트』大統領은五日白堊館에서閣議를開催한다는命令을發하는同時에 四日外지에歸還할豫定으로『폴리스』號는 華盛頓을向하야急航하다

定例閣議

【東京四日發電通】四日의定例閣議는午前十時부터首相官邸에開會되여(荒木陸相、大角海相缺席)內田外相으로부터 邦人漁

大藏省事件과關聯의 [illegible] 報告가잇고다음으로 小山法相이 蘇聯通商代表部事件은全히犯人의單獨行爲이다 라고述하고高橋藏相으로부터 五日부터靜養하고십다는旨를表하고各閣僚의諒解를求하고其他種種懇談을한後正午散會하얏다

定例局長會議

定例局長會議는四日午前十時五十分부터開會되여몬저宇垣總督으로부터水害善後措置에對하야衛生、農作其他臨時救濟에關하야遺憾업시하라고希望한後이여서池田警務、吉田鐵道、山本遞信各局長으로부터所管事務의狀況에對하야說明이잇고今井田政務總監으로부터中樞院會議를오는十七、八兩日開催키로되엿슴으로各局은諮問의準備를하여달나고述하고笠井法務局長으로부터昭和六年度中의新受刑事件에關한統計와밋刑事補償法實施狀況에對하야報告하고村落振興觀察의結果에對하야觀察途中水害때문에充分히調査치는못하엿스나慶南北兩道廳에서聽取한것을報告하고다시牛島內務局長은今後地方廳의事務檢閱을勵行함에는各局으로부터事務官技手等의應援을바란다고述하고正午散會하엿다

北鐵讓渡交涉 議事順序로紛糾豫想

自五日實質案議

【東京四日發電通】北鐵讓渡에關한蘇滿代表의第四回商議는五日午後二時半에外務次官官邸에서 開催하고 實質的審議에드러가게되얏는데實案의內容은極히非實際的이다

一、北鐵評價方法에關하야는一八九六年 露亞銀의東淸鐵道建設以來의沿革에서始作하야附帶事業을列擧하고個別的으로評價하다

二、蘇聯의指價는非實際的見地에立脚算出되여 日滿兩國이現實的見地에서 算出한것에比하야約十倍의巨額에當한다 그리하야 五日의會議에서는形式的順序上蘇聯案을先議할것이나滿洲國側은 蘇聯의右와如한非實際的案은實際討議의基礎가되지못한다고 不滿의意를示하야五日의會議는冒頭부터議事의進行順序에關하야議論에紛糾가相當하게생길것임으로交涉은이미豫測할수잇는일이다

立場이困難하야 黃郛辭表提出

【北平發電】北平政權을掌握하고 專혀日滿兩國에對하야折衝에努力하고잇든 北平政務委員長 黃郛氏는宿痾라고稱하야蔣介石에게 辭表를提出하엿다 黃郛의辭職은中國側에 一大쇼크를주엇는데 그意圖는今後中滿兩國에對한 難局을處理하는데잇서서 其直接責任者인黃郛의立場도困難하고 더욱人心이離反될念慮도잇슴으로 그責任을國民政府에 轉嫁하려고하는데서나온것이라고觀測된다

大藏省證券 一億圓을發行

【東京四日發電通】大藏省發表 政府는大藏省證券一億圓을發行하얏는데 要綱은左와如하다

一、名稱 大藏省證券第二十四回
一、發行額 額面一億圓
一、割引步合 日步五厘五毛
一、發行日 昭和八年七月四日
一、支拂日 昭和八年九月四日
一、引受 日本銀行

◇謹告 ‖本面에連載中이든文一平氏筆『史上의叛逆兒』는事情에依하야中止함

夕刊後의市況

大阪短期鼎銘氣配
大新 一二二〇〇 (一·三〇高)
鐘新 一一三九〇 (二·五〇高)
日產 九〇〇〇 (一·三〇高)
東新 二〇八六〇 (一·九〇高)

濱生糸橫
引 先當 九八八〇〇 九六二〇〇

東京短期 引 高 低
東新 二〇六〇 二〇九〇 二〇六〇

世界一週通信 赤道直下에서

印度洋을지나며 李順鐸 (一)

◇赤道直下의新嘉坡

五月二十六日拂曉 배는香港을떠나서 新嘉坡로向한다 出發한지三四時間에 우리는北回歸線을지나서 熱帶에드러서서 赤道를向하야나려가다 더위는漸漸加하야 回顧茫漠한『南支那海의凉風은 爽快하게도우리를시켜준다 航行을繼續한지滿三日만에비로소 右船으로連山屈伏한陸地가나타난다이陸地는우리의귀에너머나익히커즌安南의東南角이다이곳을지나면서나는문듯 내가幼時에읽든『越南亡國史』를聯想햇다 이를지나기約十餘時間에陸地는다시 漸漸머러저서 西貢(柴棍)米의 産地로有名한交趾支那를 멀니바라보며배는다시南으로南으로 船足을빨니한다 安南沖을지나는배의景致는꼭朝鮮의 東海岸을지나는듯한늣김을준다 바다에서 멀지안케屹立한 山脈은金剛山 五臺山脈가튼感이잇고 바다가의 絶崖는우리의 叢石亭을 聯想식히며 푸른바다우에 間或떠잇는 風帆船은 東海바다에 잇서 갈치잡이하는 朝鮮의漁船이가도 늣겨여졋다 이附近은北緯十度 東經百八九度에處하고 溫度는 攝氏三十一度라고報한다 太陽이北回歸線에 갓가워저서 그런지 더위는 昨日보다는 더해졋다 여로부터 二晝夜만에 香港으로부터 千四百四十哩을相距한 新嘉坡에到着한다 이入口에는 綠色으로裝飾한 數多의小島가 點在하야그사이를 蛇行하는 趣味는廣漠無涯의大海를지나는 우리旅人에게는다시 금새로워진다 이海峽은 甚히좁으나 北쪽은英領 南쪽은蘭領印度諸島로난호여잇다

◇ 新嘉坡는 荒蕪의 (獅子島)에서 訛傳된名稱이며 이섬(島)은 北緯一度十七分 東經百三度五十分 赤道로부터八十海哩 馬來半島의南端에位한 面積二百二十六平方哩를가진平坦한섬이다 더위는年平均華氏八十四度 最高溫度九十五六度라는데今日의더위는 겨우八十八度를示한다 그러나比較的溫氣의업는곳이며 印度洋과 支那海의바람이 마주치는곳이기때문에比較的선선하며 또는거의每日이다십히 沛然한驟雨는暑熱을시츠다 그리고 松間은더욱히서늘하다

◇ 新嘉坡에는 現에 新嘉坡太守府 海峽殖民地의政廳 馬來各保護國의 統監部가잇다 元來에 이地方은 그會長이 明時에는 北京에入朝하고 그後에는 暹羅에倂呑되엿고 다시그後에는 Johore國(半島南端의 王國으로서 漢字로는柔佛國)의 會長이 統御하든것인데 一九一九年에英國의 東印度商會에서 『스마트라』及其他의領地에 知事로派遣되엿든라플스(Raffles)氏가將來에地方이極要之地가되리라는것을看破하고 柔佛國朱丹(馬來語로는王을『설탄』(Sultan)이라한다)에게서 一時金六十萬弗에買受한後 今日에이르럿다 이곳人口는 約五十五萬인데 그中에中國人이約七割이오 外에는 馬來人印度人을爲始하야 各人族의博覽會라하겟다 人族의極히複雜한만큼은世界로나 衣服으로나實로形形色色이다 不幸히참지못햇지만은 우리同胞商人도 一二人잇서 그中에서이는모양이다 이곳의用語는 馬來語인데 半島를爲始하야南洋各島에는 全部馬來語가使用된다함으로 그範圍는甚히넓다馬來人의宗敎는 全部回回敎이지마는 佛敎、耶蘇敎도 그勢力을蔑視할수는업는모양이다

◇ 新嘉坡는英國의貿易의要衝地로서 年貿易高가香港의三十億에 比肩되지는안치마는實로年二十餘億圓에達하는 商業繁昌之地인데 商權은거의全部中國人이 가젓다고해도 過言이아니다 馬來半島의西岸波南으로부터 緬甸의南部에이르기까지는 中國人의商權이 이엣첫흣으로 全部彼等의掌中에드러잇다 엇던日本人은 나에게말하기를 中國에조곰만힘잇는나라이면 東南洋은 全部中國의領地로되얏슬것이데 생각하면참앗가운것이라고한다 實로그러한늣김이잇다

◇ 新嘉坡市街도香港의그것과가티 道路堅牢하야 全島가坦坦平路이에駛走하는自動車는絡繹不絶하다市中에한거름(步)드러오는 各種銀行會社 郵便局 商業會議所 俱樂部 市廳 天主敎會等은宏大하면서도 華麗한熱帶地方獨特한建物로서 나에게奇異한興味를늣기고 佛敎徒의神聖視한다는 數三本의 菩提樹의老木이며 新嘉坡建設者인 Raffles氏의 銅像 暹羅皇帝의 來遊記念으로建立햇다는黑象의大銅像等等 一府市街의美를도읍는듯하다 (寫眞은 馬來半島保護國의統監部인 英國의極東에對하야政治上軍事上經濟上으로重要役割하는新嘉坡太守府)

第一期貸借對照表 (昭和八年五月三十一日)

信託勘定

資産	
國債	一、五四〇・〇〇
株式	四八、五三四・四〇
國債其ノ他有價證券擔保貸付金	三三、三五〇・〇〇
不動産擔保貸付金	二六八、七五〇・〇〇
公共團體貸付金	一七〇、三〇〇・〇〇
預ケ金	八二〇、〇八九・五一
不動産	五九〇、九一四・〇〇
未收利息	九、三三一・八五
現金	二、七二〇・二五
計	三、一七一、九三七・〇一

負債	
金錢信託	一、七八二、二五六・〇五
有價證券ノ信託	四四、八五〇・九四
土地及其ノ定著物ノ信託	三九一、〇二九・〇三
計	三、一七一、九三七・〇一

固有勘定

資産	
拂込未濟資本金	七、五〇〇、〇〇〇・〇〇
國債	五四四、〇五九・五〇
株式	四八一、二四八・二四
國債其ノ他有價證券擔保貸付金	七七一、八六九・〇〇
不動産抵當貸付金	一、六〇八、六〇〇・〇〇
公共團體貸付金	二五〇、〇三一・〇〇
預ケ金	三、一九九、八六四・五六
郵便貯金	一八八・四四
立替金	六四四・八八
未收利息	五五、三三一・三二
未經過損金	二、五九五・五五
未收補助金	五〇〇、〇〇〇・〇〇
營業用什器	七、六五九・〇〇
現金	一九二・六五
計	一〇、五四七、九八三・〇一

負債	
資本金	一〇、〇〇〇、〇〇〇・〇〇
職員及備人身元保證積立金	三、〇八一・九九
銀行借入金	四六五、〇〇〇・〇〇
假受金	三、五六五・一四
未經過利益	三、八二五・八八
當期純益金	七七、五〇〇・一三
計	一〇、五四七、九八三・〇一
合計資産	一三、七五九、一七九・〇三
合計負債	一三、七五九、一七九・〇三

昭和八年六月
京城南大門通壹丁目拾九番地
朝鮮信託株式會社
取締役社長 谷多喜磨
取締役會長 韓相龍
取締役 色部貢
取締役 朴榮喆
取締役 閔大植
取締役 金漢奎
取締役 張稷相
監查役 渡邊彌幸
監查役 金季洙

오케-레코-드
양산도

ラッキースキン
産制要具
防毒要具
安全なる
薄くて丈夫で
天然のスキンと同樣で使用感の
一歩進んだ
現代の
理想品

산파부인과
許信醫院
入院隨時
京城

公認서울이一式
中部付

登錄商標
고무신은거북선
京城東大門外서울고무工社 電話光一一五九 振京五〇四〇番

產金家의福音
高價買入
金
京城 明治町
金銀地金分析賣買
合資會社 杉山商會

祝革新
東面龍興里
車弘均

安州邑栗山里
李麟鎬

安州邑立石面陣法里
車用德

進永平野一帶는 月末前復舊到底無望

作物浸水形便은今日以內로 原狀不恢復이면全滅

進永에서 本社特派員 李鍾模 發電

홍수재란의 제사일을 마즌진영(進永)부근알대의 리재민은피로하야 기진맥진한형상은 참아눈으로 불수업다 비는삼일밤도 계속하야나리여 방금도불안과 위협에싸이여잇다 박간농장(迫間農場)을 중심으로 각침수지의 농작물은 오일새지에 물이빠지지안으면 전멸할터이라고하는데 지금형편으로서는 일러도이달말새지는 물이 빠질희망이업다

朝食中突然堤崩 慌慌히求命逃生!

意外災變에九死一生을겨우어든 災民의避難瞬間談

進永에서 本社特派員 吳在東 發電

청도면 유림정역(楡林亭驛)락동강역(洛東江驛)이 침수되엿슴으로 일러야이달중순경이안이면 개통될희망이업다 리재민김모(金某)의 말을들으면『우리들은지금도 살은것갓지안슴니다 삼십일오전여덜시에 아츰밥을 먹다가 박간(迫間)제방이터지여 물이갑작이 밀려드러올 제집도재산도모다 돌볼틈이업시밥상도 그저내버리고뛰여나왓슴니다나는열두락의 소작답을 붓치여여섯명의가족이 살아오든터에 이러케농지를 전부일허버리엿스니 홍수에는생명을 부지하엿스나 굴머죽는 수밧개업슴니다 나뿐만이안이라 이곳에수용되여잇는 사람은 거이다가튼 처지에잇슴니다 우리들은 물이빠저도 도라갈집도업고 입을것도 업슴니다』라는 뜻으로한마듸두마듸 장래를눈에 그리는듯이 말한다본사구호반은 삼일수산(守山)에 배로가서환자삼백여명을 치료하고 지금또진영(進永)으로 와서리재민구호에 활동하고잇다

駕洛消息第一報來!

流麥殘穗로延命트든 三百五十名瀕死

食糧의供給이무엇보다時急 濟島民死線直面

龜浦에서 四日午後三時 李特派員 發電

삼십일밤중 침수로방을 떠나가려하든 위험한상태에 싸지엇든김해군가락면 대사리(金海郡駕洛面大沙里)주민을결사적 모험으로 구해낸본사김해(金海) 지국장 허 헌(許鉽)씨와 허만엽(許萬燁)씨 등여섯명은 다시위험을무릅쓰고 탁류가 넘실넘실하는 강을배로 건느고 배의련락이 되지안는곳은 물이가슴에 차는곳을옷을벗고 오리가량이나되는 물길을건너가서 사일오후한시반경 귀포(龜浦)에도착하야 교통이두절되엿든 귀포김해간의련락을 처음으로개시하엿다가 락면제도(濟島)에는 그동리주민 약삼백오십명이 제방우에서서여나가다 남은얼마안되는 보리를가지고 하루에한끼로 겨우련명을하면서 잇서그참상은 이로말할수업는 터인데 그나마보리알갱이도 다먹고결핍이 되엇슴에 속히구호반이 급속히출동하여 식량을공급치 안흐면의외에 굶어죽는자가 만히날현상이다

馬山降雨量

【馬山四日午後四時 金特派員發電】 마산은비가계일 만히오고 강우량이륙십미리에 달하엿다 구제를요하는 리재민 사십여명에게 구제품을 분배하고 본사구호반일행은 즉시 진영(進永)으로향하엿다

濁水洋洋三十里 落日黃昏尤悽涼

이中에救護班만活動

進永에서特派員金瀅植發電

사일오후 다섯시 진영(進永)에 도착하야 부근각지 본보지국장과청년단원 삼십명을 동원시켜 구호반을 조직하엿다 역전에본부를두고 배를비러 가덕리(加德里)신포리(申浦里)를 순회하며 약과의복을분배하엿다 부근에약삼백호가 전멸하고 넓이삼십리가량은 망망한대해로 화하엿다 그가운데 구산(邱山)이라는산이잇는데 주민은 여긔로피난하엿스나 물에둘려싸혀 고립무원하게되엿다 구호반은 이산으로 올라가서 구호하엿다 망망한 물속에 해는지고마려처 참하기 짝이업다 명일은여긔까지구호와 위문을못바치고 함안(咸安)으로갈 예정이다 또 김해에는교통이 전연두절되여 갈수가 업다

警務局各課長 水害對策協議

지전(池田)경무국장은수해지의 경비 위생 문제에관하야사일오후국내에 각과장을 국장실에불러 선후책을 협의한바잇섯다

水災後最初 金海에本報配布

新聞에주린災民에게

【龜浦支局特電】 사일오후느시김해와 귀포에련락을 개시한본사김해지국장허헌(許鉽)씨는 귀포역에 묵어잇든 신문을가지고 거덕에김해읍으로 돌아가서 신문에 줄이고잇든 독자에게배달하얏다

水勢는減下하나 災民去處는漠然

釜山鎭有志가衣類寄送

龜浦에서 特派員 李鍾模 發電

부산진유지(釜山鎭有志)들로부터 대인용 소아용합하야 의복일백오십일점을 본사구호반(本社救護班)으로보내왓슴으로 피난자들에게 논아주엇다 오늘은날도개이고 물도점차 줄어가는중임으로 경계중의경관도 륙칠명이든것을 이삼명으로 주리엿다 물은 감수중이나 집의복식량 할것업시 전부침수되거나 류실하고만 다수피난민은 금후어떠케 생활하여갈는지 긴연상상할수가업는참상이다

洛東江五尺減水로 移動救護班活動

洛東江驛을中心으로附近一帶서 六百患者施藥救護

【三浪津特電】 본사 삼낭진(三浪津)구호반반은 삼낭진역압해 본부를두고 환자륙백여명에게 약품을논아수고 동구호반의일부는 배로 낙동강역(洛東江驛) 부근으로 이동(移動)구호를 개시하엿다 낙동강의물은 사일정오새지에 다섯자쯤 줄엇다

陰雨도夢裡潛影 碧空에明月高照

長霖一過後昨夜의大空新風景

天候는從此개인다

사일밤 경성지방은 어름결가티 말근달빗이 서늘하게 비최이고 잇섯다 오래동안 비와바람이든 임업시 서두리가든일긔도 이날 밤가래서는 몸결가티 사려저버리고말엇다 쾌청한일긔! 그러면 금후의일반의천후는 엇덴가? 사일오후여섯시현재인천(仁川)관측소 관측된긔상황을보면 고긔압(高氣壓)은천도렬도(千島列島)에서부터 일본해를거처그 조선반도일부에까지 미첫

運動競技

徽新大勝

對岡北中學戰

徽新 9=0 岡北 (6對0 3對0)

岡北中學對徽新野球戰은 四日午後四時半培材球場에서行한바 徽新軍壓倒的으로 大勝하엿다 當日岡北中學으로서 큰스코어로慘敗한原因은 리규라―멤버에물키퍼―가病으로 出戰치못하야 代行한守門員은 처음맛길퍼―가 되엿슴으로失策續出이原因일가한다

【徽新】 殷芝秉 金龍駿 朴仁哲 崔東玉 李龍秀(FW) 金元河 崔龍明 辛基奎(HB) 金敎植 高鵬成 張明濟(FB GK)

【岡北】 金鍾顯 金昌善 崔宗植 鄭漢模 趙鍾燮(FW) 崔帳俊 金鍾元 趙東旭(HB) 林憲毅 張鳳梧 金昌洙(FB GK)

米國찬듈러庭球選手權 朴泰和君이獲得

米國에留學하는 朴泰和君은 아리조나洲 『찬듈러』庭球選手權을獲得하야 朝鮮사람으로서 萬丈의 氣焰을吐하엿다 朴君은培材와 延專을卒業하고 지금부터五年前에 米國에건너가 오하요洲웨슬레안大學을 맛치고 西部大學에서 文學碩士의學位를어든秀才라고한다

基靑拳鬪部復興

中央基靑拳鬪部에서는 聯盟主催의拳鬪大會를압두고 斯技의向上을 圖하야지난三日午後八時半同會館에서拳鬪部任員會를열고 다음과가튼新陣容으로同部復興에努力하리라고한다 部長 張權 ▲마네자―金德泳 ▲名譽코―취金振秀 金明植 ▲코―취 李惠澤 ▲初心指導役金學成 姜泰珍 韓泰烈

◇今日의運動◇

▲岡北中學對普成高普野球戰은 午後四時半부터培材球場에서擧行

嶺南水害救濟義金

四日午後六時現在 本社領置分

령남수해의 참상은 물이차차줄어감을따라 수ㅅ자적으로들어나게되엿다 이번재해에대하야 본사가 구호사업에착수한것은 매일지상으로 보도한바어니와 사일오후륙시새지 본사에 도달한수해구제를위한 의연금품은 다음과갓다

▲金錢之部

一金一千圓也 方應謨

一金五百圓也 朝鮮日報社

一金五十一圓七十五錢也 朝鮮日報社職員一同

一金二十六圓二十一錢也 朝鮮日報社職工及傭人一同

一金十圓也 南大門通大陸商會主金永基

一金四圓也 南大門通大陸商會店員一同

一金一圓也 茶屋町一一〇 金蓮淳

一金一圓也 茶屋町一一〇 金亨淳

一金十圓也 宣川郡邑內 李永贇

今日計 一千六百三圓九十六錢

累計 一千六百三圓九十六錢

▲物品之部

靈神丸 二百包 天一藥房

靈蘇丸 二百包 朝鮮商會

今日計 四百點

累計 四百點

體操講習第二日

百八十名參加盛況

老幼體操도教習한다

본사주최 제일회 하기보건체조강습회는 제이일을당하야 예정과가티 하오다섯시정각에 천도교기념관에서는 김보영 배상봉 두선생의 지도하에 팔십칠명의 강습원과 청년회관 운동실에서는장권 김명년두선생의 지도하에 하오칠시새지 거종반굴슬비견상거(擧踵半屈膝臂前上擧)비견측회선(臂前側廻旋) 비하굴상신(臂下屈上伸)체우전(體捻轉)의체조를교수하야 큰성황을이루엇는데 오일에는 다른과목을 교수하기로하얏다 강습기일이아즉 삼일이나 나머잇슴으로 지원자는 더참가하기를 바라며 예정강습과목외에 일반에게로유(老幼)에게 적당한 교재를선택하야 오일부터 매일하오두시반부터 종합체조와 특별히『몰나원우역』운동법을 지도연구하기로함으로 일반지원자는 청년회장권씨에게 신청하기를 바란다

◎사진은 보건체조 강습광경

軍隊三百名 滿載한列車顚覆

死傷者가多數한모양 仙台鐵道의大慘事

【仙台四日發電通】 사일오후령시반에 궁성현 가미군왕성원(宮城縣加美郡王城原)연습장에서 연습을마치고 선대(仙台)에 도라가는도중 선대각과혼합부대(各科混合部隊)의장졸삼백명을태운 선대궤도회사(仙台軌道會社)의렬차가 흑천군대형지(黑川郡大衡地)를진행중 긔관차와 객차두대가 전복되여 사상자를내엿는바 목하선대로부터 구원『추럭』이급행중이다

密陽上南面民 千六百名을救護

本社救護班의큰收穫

【三浪津四日午後四時三十分特電】 밀양하남면(密陽郡下南面)명례리(明禮里) 백산리(栢山里)와 상남면(上南面)외산리(外山里) 동산리(東山里)의주민 일천륙백명은 지난삼십일밤부터 생사가 불명한상태에잇섯는데 본사구호반은독시로 현지로 출동하야 식료품이 단절되어 긔아선상에서 방황하는리재민과 설사로 알코잇는환자천여명을 구호하기에 진력하고잇는중이다

咸安南江氾濫 災民食糧供給

大人一日十五錢으로

【咸安支局特電】 금번의홍수로말미암아 남강(南江)의 연안으로 함안(咸安)과 의녕(宜寧)의경계에잇는 제방일대에는 물이범람하야 침수가옥이 무려수백호에달하고 피난민은 천여명이나되여 지형이 조금 놉흔곳으로 몰려들고잇서 전시상태와가튼경황을 일우고잇다 본지국구호반은 소방대와협력하야 피난민들구제중이며 식료는 당지지방비로 하로에대인십오전 소인십전식을 제공케되엿스며 인축과기타의손해는방금조사중이다

同情金을醵出

【釜山支局】 만주에서귀환도중이든홍전부대(弘前部隊)는차창으로 이번수해의 참상을보고 장교오십전하사(下士)십전보통병(普通兵)오전식을추렴하야 합계 사십륙원오십전을 이재민에게 구제비로보내엿다

水災映畵第二日 市內三處서盛況

본사주최의령남수해참상(嶺南水害慘狀)제이일실사는 예정과가치 사일 시내인사동(仁寺洞)조선극장(朝鮮劇場)과 어의동(於義洞)죽첨(竹添)량보통학교 교정에서 영사하엿는바 하는곳마다 처처에 초만원을이루어 성황이엿다

貴여운同情, 고마운생각

『벙어리』를털어온男妹!

四日本社를來訪委托

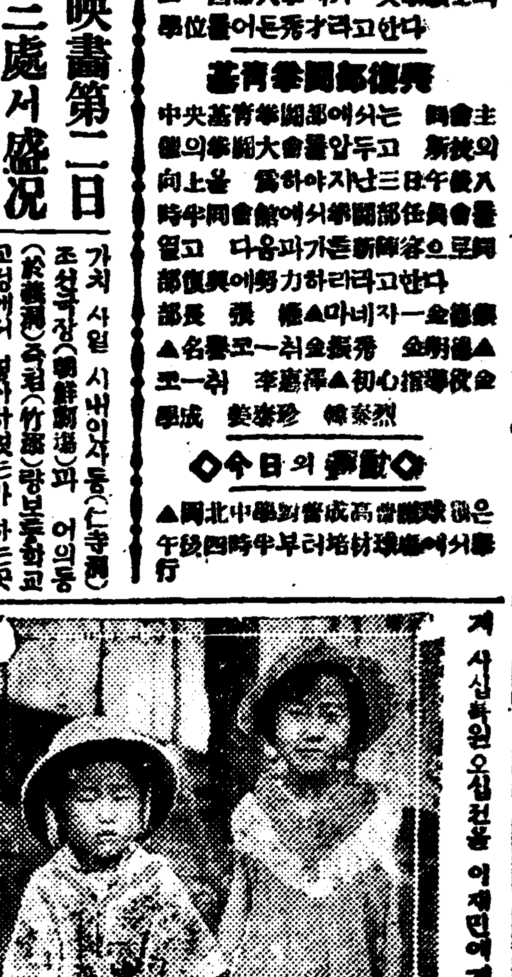

경상남도의 수재로말미암아 수만동포가 긔한에울고잇으며『어린애들도 먹을것이 업서배곱하 울고잇다』는말을들은 시내다옥정(茶屋町)일백십번지에사는 경성공립녀자보통학교 일학년생 김연순(金蓮淳)(七)소녀와 태화(泰和)유치원에다니는 그의남동생 김형순(金亨淳)(五)소년은 그동안 한푼두푼 벙어리에 모아두엇든 동전이원을 리재민에 주어달라고 사일오후세시에본사를 차자와서 위탁하얏슴으로 본사에서는 즉시재지에 출동한구호반으로 발송하야 재민에게전달케하얏다(사진은김연순남매)

七月五日 (水曜) (波長四九二米)

◇午前一一時五分 氣象通報料理法 日用品時價 京城府廳發表
◇正午 時報 今日프로그람豫表
◇午後〇時五分 雜歌
一、놀양
二、龍川水打鈴
三、桃花打鈴
四、百花打鈴
五、四節가 朴春載
◇同〇時四〇分 뉴-스 金興烈
◇同二時 婦人講座 近代文學에나타난女主人公(一) 朴泰遠
◇同四時 뉴-스 職業紹介事項
◇同六時 童話 友愛 金南柱
◇同六時二五分 라되오學校 글읽는態度(三) 李聖宰
◇同七時 뉴-스 天氣豫報
◇同七時三〇分 講話 文化人과 非文化人(三) 京城法專學校 李肯鍾
◇同八時(A)管弦樂―新交響樂團練習所로부터中繼― 日本放送交響樂一團 指揮 大木正夫
◇同八時三〇分 雜歌와俗謠 李錦紅 尹玉香
一、短歌
二、離別歌
三、尖사거리
四、大字백이
五、사거리
◇同九時 連續唱劇 沈淸傳中(三)父女相逢하는데 丁正烈 鼓手 韓成俊
◇同九時三〇分(A)時報 氣象通報 뉴-스 翌日프로그람發表

◇第一放送順序◇ 七月五日(水曜) (波長三三三米)

▲午前六時(A)ラヂオ體操▲同六時三〇分英語講座(三十八)▲午後〇時五分浪花節元祿快擧錄▲同二時 家庭講座暑氣と健康(二)▲同六時兒童劇泰の悲願▲同六時二〇分(A)こどもの新聞▲同六時二五分(A)こどもの講座琉球の方言▲同七時三〇分(A)講演▲同八時(A)管絃樂新交響樂團練習所より中繼▲同八時三〇分(A)落語天一坊▲同九時(A)長唄

婦人講座 午後二時

近代文學에나타난女主人公 朴泰遠

처음에文學이란 어떠한것인가를 이약이하고 다음에小說과現代生活과의交涉에言及한뒤 다음五篇의作品을들어 그作者와그女主人公에對하야 評論을試驗하여보고저합니다

一、도-데作「사포!」
二、모-파상作「기름덩어리」
三、쓰딩스作「라이스」
四、하-듸作「테스」
五、헵벨프作「카붕겔·롯떼」

◇明日順序◇ 七月六日(木曜) (波長四九二米)

▲午前一一時五分 氣象通報料理法日用品時價 京城府廳發表▲正午 時報今日프로그람發表▲午後〇時五分 雜歌 朴玉桃 裵錦紅▲同〇時四〇分 뉴-스▲同二時 婦人講座 近代文學에나타난女主人公(二) 朴泰遠▲同四時 뉴-스 職業紹介事項▲同六時 童話合唱과獨唱 綠星童謠硏究會 指揮 尹克榮▲同六時二五分 라되오學校 家庭이야기(一) 李敦化▲同七時 뉴-스 天氣豫報▲同七時三〇分 趣味講話 生活과風俗(一) 申鼎言▲同八時 俗謠 (一)短歌 (二)春香歌 李素香▲同八時三〇分 流行歌 池錦九▲아코-듸온……全壽麟 싸이올린……金顯俊 클라리넷트……金敎廳▲同九時 連續古談 神才兒李恒福 金錫九▲同九時三〇分(A)時報 氣象通報 뉴-스 翌日프로그람發表

압길을망치는 녀학생들의련애관

고론타이즘과우애결혼은불가 학창에서는공부를열심이하라 부형은특별조심하자

지난이일시내 모실업학교이학년녀학생은 학교에간다고 집을나와서는 자기에 마음에두엇든 모남학교남학생하고 손에손을잡은채 행적을 감추어버리고 말앗습니다 열여섯살밧게 되지못하는 녀자가 출분하엿다는 이행동에대하야는 맹랑하고 대담하다고 일소에부치기에는 너무나 큰사회의 일대문제라고아니할수업습니다

◇―◇

결혼전녀자의 남녀교제문제는당사자인 청춘 **남녀** 또는그들의 부모되는이들에게 대하야 신중한 태도를요하는 가장중대한문제라고할수잇스니 만일 결혼전의 남녀의교제가 도(度)를넘는다고하면 그것이 그들의장래에미치는영향은진실로크다고할수잇습니다 더욱이 모든것이과도긔(過渡期)에잇는 조선에잇서서는 더욱 그러하니 조선에서는 부모는 비교적완고하야 숙성한딸의 감독이도에넘게 심하고 숙성한처녀는자유(自由)의도가 넘어서 도리혀 방탕에 가깝고 마츰내는 장래의 행복될 **결혼** 생활을파괴하는 일이적지안타고 할수잇습니다 필자는결코 이번출분한남녀의 장래가어떠하리라고예언하는것은아니나 이남녀의장래가 그들의출분으로 말미암아 장래생활에 행복을가저오건 그것은 마론하고 우리는 그행동자체에 관해서 또는그를감독하는 지위에잇는 부모의태도에대해서 깁히생각하여야 할 중대한 문제라고 생각합니다

◇……◇

어린 녀학생이 사랑하는사람의손을 붓들고출분한다는것은 그사정이 여하한것을 불문하고일반적으로볼때에절대로 찬성할수업는일이어니와이것은 저희들의죄라고만볼수업다 지금조선의 일반가정은 두가지 점에잇어서 비판할필요가잇스니그하나는 장성한녀자를 필요이상으로 집안에가두어두고 남자의교제를 절대로위험시 하는것이며 또하나는 금권에눈이어둡고 경제생활의 도움을어들셔하야당사자의 의사를무시하고 결혼을강제하는것입니다 물론 젊은 **처녀**의교제를삼가하는것은 업지못할필요한일이나 청도를 넘으면 도리어 그반동으로 잘못이 잇기 쉽습니다 요컨대 조선의 부모는 지금보다더이상으로 자녀를 리해하야 그들을리해할필요가잇습니다

◇……◇

그러나부모의하는일이완고하다고하야부모의주의를무시하는 청춘남녀는부모가반성하여야될 이상으로자중하여야하지안흘가 흐르기쉬운폐단이잇지마는 그것보다도 일층우려되는것은이 십여년전에류행된 자유연애와 얼마전에 **신문**잡지의오류내린 『코론타이』연애 『린케이』의우애결혼(友愛結婚)등에미혹되어정도이상의 자유를요구하야마츰내는 방탕에흐르게되는것입니다 진정한련애는 결코출분에잇지안코 우애결혼에 잇지안습니다 젊은녀학생은 교제의절제가 필요하며 자긔자신을 감정과 유혹에서 방어하는것이 필요합니다 자유는 방랑이아니며 출분이안입니다

무서운일사병

이병은여름때에흔이생기며 생명싸지도위태할때가잇서

(1) 醫學博士 鄭求忠

이병은일사병이라고도하며 열사병(熱射病)이라고도합니다 이병이 제일만히 오는사람들은 군인(軍人)입니다 하긔(夏季)에날이더운때에 억지로행군(行軍)을하는군인에게 만코 다음에는 농사짓는농부(農夫)라든지 또화부(火夫)에게이병이생기는일이만습니다

대체로이병이생기면 갑작히 안면(顔面)이붉어지며 전신이쇠약해지고 신경과의식(神經及意識)에 장해가 생기며어지럽고 행보(行步)를 못하게되며 죽은것과갓치되는병입니다

‖**그병**‖에원인(原因)은신체안에잇는 체열(體熱)이발산(發散)이되지를 못하고 신체안에커축이되여잇는 까닭입니다

신체안에열(熱)이커축되는원인에도 여러가지가잇스니 온도가납흔공기(空氣)가운데에서 로동(勞動)을하여 외부(外部)로낫타난부분 즉머리라든지얼골혹은 목덜미에 일광을즉사(直射)로바더서 생기는일이잇스니 이것은실제(實際)로우리가제일만히경험하는것입니다 다음에는외긔(外氣)에열이놉흔때에사체에온열(溫熱)이방산(放散)을잘못하여서 병이나는것유못나게할때 례(例)를들면은 여름에 부적당한의복을입는다거나 또는신체를허약하게하는 여러가지동긔 즉방사과도(房事過度)라든지 술(酒)을만히먹엇든지 수면부족(睡眠不足) 호흡기(呼吸器)에 병이잇는때 ‖**심장**‖(心臟)병이잇는때 비만(肥胖)한사람 신체운동이충분치못한사람등은 땀이충분히나지못하는때가잇슴으로 열사병이 생기는 일이종종잇습니다

열사병에생기는 여러가지증세(症勢)에원인을 생각해보면 운동작(動作)이 불완전하여서 전신혹은 국소(局所)의일부분에 산소(酸素)가부족하여피부라든지 신장(腎臟)뇌(腦)등에 혈액순환(血液循環)이 불충분하고 또어떠한때에는혈액에서염분(食鹽分)이라든지 수분(水分)이넘어 너무 남으로부족한때가잇습니다 그이외에도 오줌의성분(成分)이 잘나가지못하여서 뇨독증(尿毒症)과가튼증세를 일으키는것을 보는때가잇고또 ‖**혈액**‖에혈구(血球)가 쌔어져바리는것을보는때도 잇습니다 이러한것이모도다 열에발산불충분(發散不充分)으로 생기는 신체에변조(變調)라고볼수잇습니다

대체로중세를우에말슴하엿스나 다시자세히말슴을하면은이병이생길여고할적에는 먼저안면(顔面)이붉어지며 권신에기운이업서져서 사지(四肢)가늘어지고 어지러웁고 정신을잘차리지못하여서 행보(行步)를잘하지못하고 비슬비슬하게됩니다 그래서열사병에특유한증세가되어버립니다 이중세에는세가지가잇으니이 첫재로는거이죽은것과갓튼상태가되어 피부가밧작말라 뜨거우며 심장의기능(機能)이충분히되지못하여서 얼굴이창백색(蒼白色)이되는때도잇고 또는『아노케』되어서 인사불성(人事不省)이되고 혀를물고 죽을여고하는때도잇습니다

세탁하실때 네가지조심

일…품질이 조흔것을 싸르실때는싸는 물의온도를 처음부터 엇써지온도를 뚝가티하십시요 그리하여야 만결단코오그려지지 안습니다。

이…색의(色衣)를빠실때에는빨기전에소금을 한옹큼미즈근한물에 다가 너은후에색의를 한시간가량너엇다가 싸시면빗이 조금도싸지지안습니다。

삼…모류(毛類)나『호랑네루』종류는 마즘악 으로싸는 물에다가『오리-부』기름을 한숫갈쯤너흐시면 이대단이부드러워집니다。

사…세탁한의복은 축축한 채로 개거나 또는수건에다 싸두엇다가 잇는날에다리게되면 잘대려집니다。

◇항가리의대표 류행복입은모던녀성◇

문

현재남편에게 첩이네사람

커는금년이십칠세의녀성이올시다 무남독녀외로운딸로서 년권십칠세때에 충청북도괴산읍에사는 사나이가사십이넘은리모란남성이 커의모친을감도할수업스면 친정사리도하여 언리설로외여가지고 결혼까지한후에 알고본즉처첩이잇는사람이엿습니다 신세생각을하면 분하고 원통하기가착이업스나 배운거시업는탓으로 엇지할도리를생각지못하고 우금십년이되엿습니다 그동안을집한간업시 남의월세방으로단이다가그가며 고통으로지내다가 커는남매를나앗습니다 장녀는금년 일곱살이되엿고 차남은금년네살이되엿는데 차남입신되든달에또첩하나를어더가지고 커를 친가로가라고한후 첩을다려다가 살엇습니다 그후리혼하고자생각도하엿스나 참아자식의 애정으로 마음에가진고초를다져거가면서잇섯습니다 그러나 남편은날이갈사록 더심함으로 계가를하여가서 나며자서웁이나 행복스럽게 살어볼가하는대 그것도마음대로못하게하오니 법률상에마음대로할수업슬가요 커는소박을당하고잇습니다 그러나 자긔자식남매가잇는고로 그굶머죽지안을만치 쌀과나무두가지외에는 몸에걸칠의복한가지도업고 몃칠에한번식자식이나보려왓다가 단여갈뿐이올시다 지금까지도친가에서이고통을밧고잇습니다 엇지하여야조흘가요 현재남편은 첩이넷이나잇습니다 忠州 金英淑

답

남편의마음을 고치게하시요

만일당신이말한것과가티 현재사람이라면 세상에서 용서치못할사람인것이올시다 엇더한사람의애인이생겨해가잇고 한사람의애인이생겨도그것을큰걱정을하고잇는데 한사람으로 첩이네사람이며당신까지합하면 다섯사람의녀자를다리고 밴밴이산다니 그사나이를무엇이라고 일홈을부칠는지모르겟습니다 이러한사나이에게는 석집을간당신은참으로불행하다고하겟습니다 물론법률상으로는 얼마든지리혼할수가잇습니다 리혼소송을한다면 당연히당신이 이기게될것입니다 그러나한번생각할것은당신이말하는것과가티 어린아니가남매씨지잇고 이두어린남매로말미아마울니는애정을 엇지할수업사 친정으로가서도눈치의밥을먹으면서도 그날그날을사라간다고하엿스니 이두남매를다리고 다른남성을어더가서그곳에서행복을 맛볼수가잇다는가가문제인것입니다 물론당신의나이가 이십칠세이니만큼엇더한남성이든지 당신과처음만나서는 호의를표하겟지만몃달이못가서 그두남매로말마야마사볼행의바람이 부러올는지모

新◇映◇畵

發聲海洋映畵 米國擊滅艦隊

七月七日낫부터=朝鮮劇場에서開封

『사리-』라는녀자는 엇던과자점(菓子店)의딸로서 명랑하고 경쾌한녀자엿다 그리고그는 『빌되모어』라는 『파역전』의사내를 마음속으로 미들만한사람이라고 생각하고잇스며그도 또한 장차『사리-』를안해로삼을 생각을가지고 아츰부터 커녁까지 매일 관여맛치기에만 열중하엿다 그런데 한쪽의 유람자동차(遊覽自動車)의 안내인인『스키-츠』라는사내도 장차『사리』를 안해로삼아가지고유람자동차의주(株)를사서사장이되어보겟다는생각을가지고 그날그날을지나고잇스며『멧쉬』란는사진사도역시『사리-』를안해로삼아『브로-드웨이』에『스터듸오』를만들겟다는생각을가진사내엿다 이러케 세사내는 각각『사리-』를 자긔안해로삼으려는 희망으로지내든중 세마츠구주대전(歐洲大戰)이일어나서 미국도 그에가담하게되엿슴으로 젊은 세사내는 이에종군하기를지원하여 『빌되모어』는 조장(曹長)으로다른두사내는 포수(砲手)가되엿다 그리하야 그들은『놀웨이』선으로 가장한 독일의범선을리용하여 해상을위협하는 독일의잠항정(潛航艇)을 고심참담하야 격침케하고 세험은이는 개선가를 불으며돌아와서 역시변치안코 『유람자동차의안내인』이되엿고 『사진사』가되엿다 그러나 『빌되모어』가 『사리-』와결혼을하게되엿든것이다

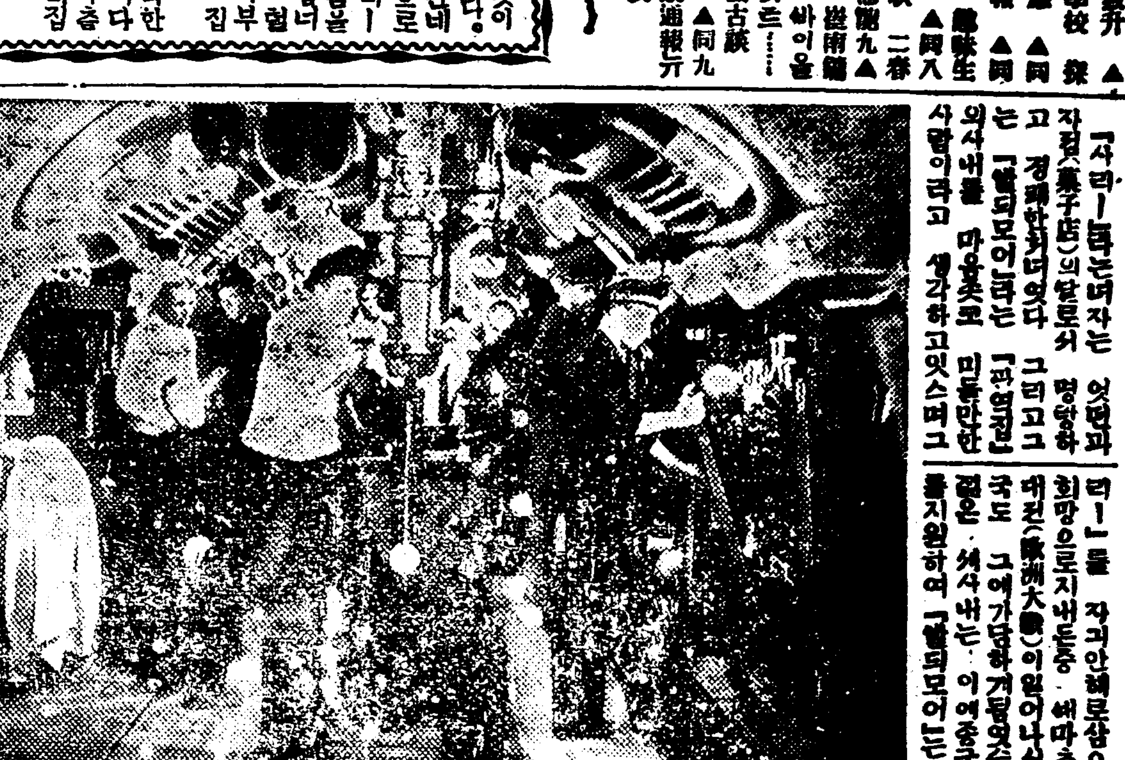
(사진은그한장면)

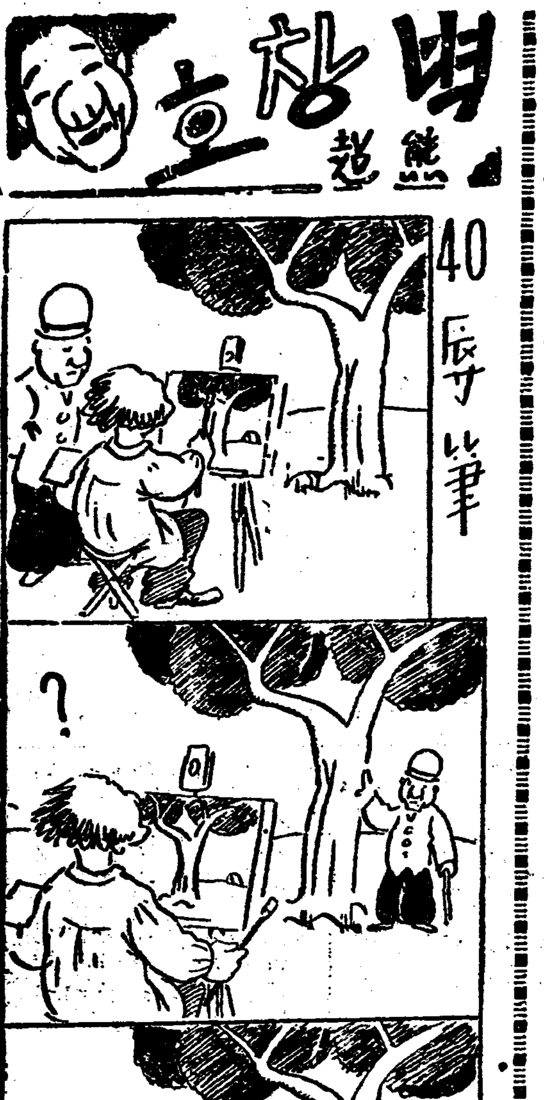

史上의 현부인 (6)

례절로사는 조린의부인

笑軒

조린의부인

광해조(光海朝)에조린(趙璘)의부인김씨는 비단속에서 자라낫스되 조곰도 교만한빗치업스며 말과행동이 다례절에합당하게하며 소학과 내훈을잘외여 일로써 자녀를 가르치고 제사를밧드며 빈객을대접하되 음식을다몸소작만하고 고기와 나물을버히되 반드시반정하게하며 첩을동서와가티대접하고 여러아들다려 일으되 이난 너의부친의 사랑하시든사람이니 또한 어미라맛당이 공경하라하엿습니다 조공이 항상말하기를 내가평생에 부인의규모를 힘입은것이만타고하엿다고합니다(버범)

童話

강남편지

(상) 金應柱

어머니는 이에대한 대답을 무어라고 하엿스면 조흘는지를 몰낫습니다 할수업시 어머니는

『그럼! 아버지생각이나면눈물이나는것이란다!』

하시며 옥희를들보실때——옥희는 말귀를 돌녓습니다

『그런데 우리아버지는 어데게시우?』

옥희의뭇는 이말에는 어머니도 무에라고대답할지를 몰낫습니다

『글세! 어듸가게신지 알수가잇니?』

『글세 내가알겟니?』

『그럼 칫국가잇지안수?』

『엄마! 우리아버지 일본가잇지안수?』

옥희는 무슨생각을하엿는지 어머니는 큰일낫습니다 대답하기조차 괴로웟든지

『글세!! 네아버지가 가시는것을 내가봣서야지! 보지못한 아버지를 엇더케 안단말이냐!!』

하시면서 힘업시 밧갓을바라보고게시엿습니다 이째 커비한놈이와서 옥희를보며 노래를부릅니다

『지지배배 지지배배 지지배배……』

『어머! 커커비가 나보고 『지지배배……』 그런

『응! 널보고그래! 아마 반갑다고 그러는거로구나!』

옥희는 엇쩐일인지 커비가 말할수업시 사랑스러워보혓습니다

정신업시 내다보고잇든 옥희는

『엄마! 겨울에도 커비가잇수?』

『겨울에는 업단다!』

『겨울에는 어듸가우?』

『아니 그것도몰낫섯니!겨울에는 강남으로간단다!』

『강남? 강남이어듸유?』

『강남이 커—— 남쪽 나라지!』

『여긔서 머—든?』

『암! 멀구말구!』

『그런데 커비가 그렇케 먼데를가우?』

『암! 가구말구!』

『엄마가는것봣소?』

어머니는 좀 대답하기가어려웟습니다

童·謠

압집할머니

曉人

압-집 할머니는 옴츠할머니
머리는 하얏-코 니가업서서
진-지 잡술때면 퍽우습지요
공사반 한알갱일 입에다물고
하로종일 왼종일 옴-옴옴을

◇……◇

압-집 할머니는 쌉장할머니
집행이 집고서도 허리굽어서
나드리 가실때면 퍽우습지요
압-서 가는사람 따려가려고
집행이 뚝딱-딱 허리쌉-장

가정의학

대변볼때마다 홍문이압허

문 소생은약삼년전부터대변을볼때마다 반듯이홍문이 압흡니다 그러나혈변도 보지안코하는데압흘때마다 복통이 잇습니다 (裂浦病身生)

답 이것은리질(痢疾)이나 또는림질(淋疾)을알으신일이나업습닛가 또한대변이 조하시지나안습닛가다시물어주십시요 醫學博士 朴昌薰

안해의화류병

문 커는삼구세이온데이십일전에 결혼을하엿음니다 처가성병(림질매독)이잇다하오니만일내가 그병이전염되엿다고하면그증세가 엇더할가요전염된후몃칠후에나타나며나타날때에증세가엇더합니가 매우답답生

답 성병가진녀자와결혼하는것은대단불가합니다 그러나의사의확실한증명이잇스면 모른거니와 남의권하는말만듯고의심하는것도조치못한일이니위선부인을의사에게 진찰식혀보는것이안전합니다 화류병의증상을말삼하여드린대야 오히려오해를사기쉬우니 만일의심나는증상이잇스면 곳의사의게뵈이시고판단케하시요 醫學博士 吳元錫

人形의 집을나와서

(一名 노라의後日譚)

【38】 蔡萬植作 吉鎭燮畵

적막한봄 (24)

어머니의 눈치는 아모래처도 아니하엿다

『벌덕이 왓냐?』

『네』

노-라는 안심을하엿다 병택이도 마루로 나와서 인사를하엿다

다시 방으로 들어가 안저서 노-라는 궁금한 마음에 못든말을 다시물엇다

『어데를 가세요?……어머니 병택씨가 어데 가신다우?』

『응 어듸를 가던가?』

『어데라고 정하지도 못햇습니다』

『그럼 그냥 정처업시 떠나세요?』

『그런치요』

노-라는 그러케 꼭 필요도 업스면서 이곳을 떠날 자기에게 아모런 흥미도 가지지 안이하는 배문에 그러는것이 갓터서

『언제쯤 떠나셋요?』

『그것도 아직 몰으겟습니다』

『그래두 봄써지는 게시지요?』

『글세……』

『니가 친구를 놋치닛가 섭섭하여서 그러던구나』

하고 어머니가 웃는다 두사람도 따러 우섯스나 다각각 달은마음으로 우슨것이다

이날 병택이는 커녁을먹고 늣도록 놀다가 도라갓다 이튼날도 그이튼날도 오지아니하엿다 또 그리고 사흘 나흘이되어도 오지아니하엿다

노-라는 거트로 기색은보이지못하나 속이 초조하엿다

그 소문이 성가시어서 오지 아니하나? 그러찬흐면 어데로 가버렷나? 그러라면 간다는 작별은 하러왓슬터인데……

어머니더러와 복동이 더러 지내는말갓치 물어보아도 시언한 소식이업다

한열흘후에 겨우어머니가동리에갓다가 길에서병택이의형수를맛나 소식을드릿다 병택이는 십여일전에 정처업시나갓다고

노-라는 야속하고 노여운생각에 눈물이 나오려는것을 어머니때문에 겨우겨우참엇다

그뒤에 후 편지가잇슬가하엿스나 그것조차 감감하엿다

이일이잇슨지 얼마아니되어 노-라에게는 또다시 슬픈일이 생겻다 남의사가 죽은것이다

편지가 두장이 왓다 다가 몰품시로 가튼사람에게서 왓는데 하나는 숫이 만코 하나는 아주 얇다랏다

남의사에게서온것이라 뜨로한일에아니면 자긔가편지를 하지아니하겟다는남의사에게서온 편지다 노-라는 떨니는손으로 편지를뜨덧다

『사랑하는 노-라씨—이러케붓으는것을 용서하시겟지요—

나는지금 사오시간의 생명을 남겨노코 노-라씨에게 마즈막으로 이편지를 씁니다 압흐로 멧시간후에는이세상에서 가장 사랑하는노-라씨를 두고 나는 재ᄉ불가티 사라질것입니다 그러나노-라씨를 사랑한다고 자유로 불으면서 죽게되니 진속 죽은것보담은 질겁습니다 노-라씨가 그 가삼속에 녯날 나를 지극히생각하게 사랑을한 한 병든학자가 잇섯다는것만 영구히 무덤우에 주시면 천만사람이 나의무덤압헤 묘표를 해세워주는것보담도 깁부겟습니다

자- 그러면 나는 감니다 부대 안녕히……

노-라씨가 압흐로 어떠케 살어가실는지 걱정이되어 눈이 감기지 아니한다고 그리고 쓰르로 나는 명함우에다 검은 십자가를그린것을 봉투에너어 피봉써지 써습니다 내가 운명을하거든 우체통에 너흐라고하엿습니다 아마 두가지를 한데노-라는 보시게 되겟지요 자- 감니다』

노-라는더옥 떨니는손으로 과연 검은 십자가를 그린 명함한장이 나온다

노-라는 편지를손에쥐인채 방바닥에 업드려커 울고울고 한업시 울엇다 어머니가 놀내어 뭇는것을 그 친한 동무가 죽엇다고 대답하엿다

병택이가 가바리고 남의사가 죽고……노-라는 외롭고 적막하여졋다 자조 한숨을쉬고 우둑허니안저 먼산을 바라보군하엿다

그리하는동안에 봄이왓다 이곳은 이커바리고 갈곳업는몸이 그래도 차저온것이다

松の音キャラメル

朝鮮農業論 (五)

◇土地利用과農業經濟의研究

李勳求

[illegible]에依하야 一九三○年(五月一日로부터 翌年四月三十日까지)度에 平安南道에서 調査研究하여보앗다 그調査研究의目的은 農牛飼養의費用과收入을 알어보기爲한것이엇섯는데 그硏究의結果를보면 다음과갓다

一頭當平均純益 九十七圓四十七錢인데 農家階級別로좃처보면 小作農의 百三十一圓八十二錢을 最多로하고 自作兼小作의 百九圓十九錢이 그것에다음가고 自作農의五十一圓五十九錢이 最少이엇다(定州郡自作農은 老齡牛를飼養하기때문에 牛體損耗로因하야 價額이下落되여 三圓八十二錢의損失을 보앗다) 다시그重要한收支項目의內容을보면 收入에잇서서 使役換算年額의 二百圓七十四錢 生産廐肥의 換算年額 十七圓二十四錢 犢의生産及 畜牛成長의 益金 三十一圓五十八錢이요 支出에잇서서는 牛舍及飼畜器具償却費並飼料及敷料費 百八圓十九錢牛價의金利及 公課其他 三十七圓一錢으로 飼育하면 利益이잇는것을 確實히 認得하엿다 一頭一個年에 所要飼料 平均給與量은 藁稈類 六百六十二貫 荻穀類三石四斗인데 그換算額은 小作農의八十九圓이最高로 自作兼小作農의 七十九圓이 그다음가고 自作農의 七十三圓이 最少이엇다 또農牛一頭의 平均出役日數는 百五十一日 實役日數(九時間을一日로함)百三十日인데 使役日數의 最多月은四、五及十、十一月이요 最少月은二、七、八月이엇다 그리고 農家階級別을좃차 그使役狀況을보면 自作農百八日 自作兼小作農 百六日 小作農百三十日인데 下層農家가 畜力使用의最多量示하엿다 그다음 耕地反當耕耘에 所要되는平均使役日數를 察하건대 畓에는○、八頭 田에는 一、○頭(中耕은包含함)를要하엿다 龍川郡楊西面과가튼 米作地帶에서는 反當使役日數가最少임에 反하야 飼料費는 多額을支出한것만보아도 從來米產地帶에서畜牛의季節的飼育은 農業組織上의 合理化를 實現한것으로 認定할것이다 爾後에는畜[illegible] 合理化케하여야 할것이다 註(一)

註(一)朝鮮畜產協會「朝鮮의畜產」統計號五、二一五、三一一四○頁이와갓흔것이畜牛飼養의 經濟的利益임으로農家는 누구나 勿論하고 土壤肥育하고[illegible]는것이다 또되인돈이업면지 넉넉지못한[illegible]에 農家는 [illegible]只小量비이는것도 또한 普通으로行하는것이다이[illegible]에는勿論一定한[illegible]只飼養支[illegible]하야안된다 또牛飼養組織하야 協同的으로購入資金을融通하는 方法도 例前부터 實行하여왓는데 이方法은 耕牛購入을願하나 資金이 充分치못한農家들이 서로[illegible]하고 各其제『몫』을 一定한期日에비이고 等第를쳐서 배지는사람이먼저소를 購入하여서 契員全部가 다소를購入할때까지 連續하여가는것이다

三百餘地主蹶起 水組當局을糾彈

設計變更으로水量太半不足 五十餘町步移秧不能

말성만흔伊川水組

【伊川】 강원도이천수리조합문제는 군내여러가지문제중 제일최고의 초점을 가지고잇서서 비판과물의가 봉긔하고잇는바 창립사무를 개시한지 삼년간이만시일을 거듭하야 겨우작년삼월말일에 총독부당국에서 목백여정보의몽리면적(蒙利面積)과 이십륙만여원의 공사비로워 인가되엿다 창립사무삼년간에잇서서도 저수지(貯水池)도로반대 창립위원장 불신임안등문제가만흘만치 작년오월부터 공사를착수하게되자 그동안 내려오든 복잡한문제가 일시에 폭발하게되야 분규(紛糾)가 계속되는중 또다시 저수지(貯水池)공사지연(遲延)으로인하야 이앙기(移秧期)가느저서 일반관계지주에게 무한적손해가 막대하다 따라서 저수가 불충분하엿섯기때문에 지주들과 소작인의고심은 말할수업섯스며 다지방에서는 벌서두번재 제초(除草)를할것만 동수조구역내의 식부된 벼는 아직 노란채로 고사(枯死)지경에잇다 수로의 파괴(破壞)로 말미암아 장마에에도 물을못대고 논바닥은 구열(龜裂)되는괴현상(怪現狀)을보이는동리들이 이천수조 몽리구역(伊川水組蒙利區域)은일백륙십육정보를 개답할 예정하에공비십만삼천오백 팔십구원으로 양수긔(揚水機)를설치하기로설계하엿다 그중제일 중요한양수긔계(揚水機械)를동력(動力)팔십마력에 일만사천 이백여원을들여매입하기로 설계하엿섯다 그런데 현수리조합장은 선하십오하십으로 동력팔십마력을 칠십마력으로 매입예산 일만사천이백여원을 일만이백여원으로 삭감하야버리고 수로공사(水路工事)에중액하여 설계를 변경하여버리엇다 그래서 최초설계의양수량(揚水量)에반감도됨이올나가지 못한다고한다 동양수긔에달린몽리면적 일백륙십정보중금년도에 개답할 예정은팔십여정보로 관계지주들에게 개답을지불 조건부(조건은개답동지를만이상 비록개답지 안흔래도 조합비를 증수한다는 위협에갓가운동지) 로하엿슴으로 그곳지주들은 개답치 안흘조합비를 문다는공포에서 흉부터 개답에 열중하야 물만잇스면 언제든지 이앙할수잇도록 마답준비를하고잇섯다 그러나 조합의설계변경으로 말미암아 금년가티비가베베로 만히나려 지면을적시여주고잇든 예에도수량이 엄청나게부족하야 개답하려든 팔십여정보중 약삼십정보밧게 식부(植付)되지 못하고 그남어지 오십여정보는 철리가느저서 아모곡식도 심지못하고 건답대로 조흐유토가 묵고잇서서 관계지주들과 작인들은 개답의손실을 말할여지조차 업거니와 농토에 목숨을밧친 농부는 금년에권연 폐농 하고 긔아선상(飢餓線上)에서 헤매는사람이 만타 그리하야일반지주들은 수리조합장 도엽현지(水利組合長稻葉顯智)씨의 해괴처사(駭怪處事)를 규탄(糾彈)하고 수조당국과 감독당국에손해배상(損害賠償)을청구하라고 만단준비를 가추고진정하리라하며 일반은 이후권개를 주목한다고한다

仁川朝鮮人 慈善會總會

決算報告와任員改選

【仁川】 인천 조선인 자선회(朝鮮人慈善會)에서는지난이일오후두시반부터 제십회 정긔총회를열엇는데 회장최승우(崔承宇)씨는유고결석으로 부회장김유복(金允福)씨사회로개회한후 리창우(李昌雨)씨의축조설명으로 과년도경상보고를한 다음에 임원을개선하고 기타사항에 들어가서 전회장최승우씨에게 긔념품을진정하기로 가결 되엿는데 당일개선된 임원은 좌긔와갓다

會長=金允福 副會長=劉君星 顧問=崔承宇 理事=金容奎 柳昌浩 金成運 監査 李昌雨 柳顯根 許麟 具韓禹根 崔相鋒 朴英涉 朴昌漢 李敎憲 金興完 張光淳 金相圭 韓榮根 張仁秀 ▲幹事=朴敬浩

乃妻慘殺犯 三日無事釋放

身神耗弱으로斷定

【平壤】 황주군삼전면룡회리(黃州郡三田面龍回里)농업윤긔득(尹基默)(二三)은지난오월십오일 자택부엌에서 어린애에게젓[illegible](孟)를가지고어[illegible] 머리를찍거 참살한살인 사건으로체포되여 평양지방법원 검사국 림(林)검사의손에서 취조를[illegible] 보건기사와 감정과 신선모양자(身體鑑定)를거쳐정[illegible]에검사는죄가 구성되지안는다하여 삼일석방하고말엇다 한다

浸水田畓이 一千餘町步

洛東江은繼續增水中 善山郡水害續報

【善山】 경북선산일대에 희유의폭우로 수재가 막대하다함은 작보한바어니와 지난 이일부터 일긔는쾌청하나 본군중앙을 동하야 흘러내리는 락동강(洛東江)과감천(甘川)은 약삼십척이나중수한것이 점차로 중수함으로 선산서(善山署)에서는 비상경계를하는일방 연안민가를 전부철거케하얏스며 군내 평야일대는 전면적으로 수국화하야침수전답이 약천여정보에 달하며 침수시일이 넘우 오래되엿는만큼농작물은전멸상태이라한다

八萬餘罹災民의 今後生途漠然

社會의同情을바랄뿐

본군은 지난륙월중순 희유의박재로 재민의천도가 참담하다함은 본보에루보한바어니와 설상가상으로 심유여년래 처음보는 대수재를당하야 약팔만여의생령은 압흐로 엇지될는지매우우려중이라하며 일반사회의만흔 동정을바란다고한다

倭館若木平野도 全面的水國化

◇……農作物全滅狀態

【善山】 남선일대를습래한폭우가 일주일간을 계속하야도처에수해가 막대하다함은 루보한바어니와 경부선왜관(倭館)과 약목(若木)일대의 평야는 전면적으로 침수되여농작물은 전멸상태이고 도로와손 하천범람가옥도괴등피해가 적지 안타는데 각교통기관이 전부두절 되여피해정도는아즉상세히알수업다한다

鎭南浦記者團

─組織實現─

【鎭南浦】 진남포에조선인긔자단이 업슴을동업자간에 크게유감으로 생각하든바 지난일일정오에 비내 상춘관(常春館)에서 조선인긔자단을 아래와가튼강령미레 창립한후 간사로오긔주(吳基周)씨를 선정하고 긔념촬영이 잇슨후 동세시에폐회하엿다 (사진은긔자단원일동)

◇綱 領

一、우리는親睦과 協同을鞏固히함

二、우리는言論의 權威를伸長發揮하기를期함

三、우리는大衆의 利益을爲하여積極的鬪爭하기를期함

龍飛虎躍의 京仁武道對抗

오는八、九兩日間愛館에서 仁川武道館主催로

【仁川】 인천 무도관(仁川武道館)에서는 오는팔구량일간의리애관(愛館)에서 경인대항무도연기대회(京仁對抗武道演技大會)를개최하되 팔일은오후한시부터 동오후네시까지 구일은오전열시부터 오후한시까지 개회하기로 되엇는데 당일무도대항의 종목(一)은 경인유도유단자대항 전(京仁柔道有段者對抗戰)(一)권투 시합(一)권투대유도시합 (一)펜싱(西洋劍道)(一)곤봉(棍棒)(一)체육무(體育舞)등으로 대성황을 열릴모양임으로 대만원의 성황을 예긔한다하며 입장료는 이십전인데 무산아동의 교육긔관인 인무학원(仁武學院)을위하야 그수입으로동학원 아동들의 책상을수선하라함이라한다

四面有志協力 消費組合組織

黃州黑橋市에서

【黑橋】 황해도황주군하 (黃海道黃州郡下) 흑교면 텬주면(天柱面) 구성면(九聖面) 청수

日本刀와拳銃가저 正體가더욱殊常

◇─同件間用語는中國語 蹤跡은益益迷宮에들어

自働車襲擊事件

【咸興】 긔보=지난삼십일오후아홉시경에 함주군운남면본궁(咸州郡雲南面本宮)부근에서 복면한 괴한두명이 나타나서 함흥철산회사(咸興物産會社)자가용자동차를 습격하야 한흥의지나서 흥상주재소 (興上駐在所)를 약 오청가량 떠지못하는 지점에이르러 운전수를 포박하여노코 부근산중으로다려 난 사건 이사건을 발견한 함흥북선택시(北鮮택시)차가 약 두시간후인 칠일오전영시사십분을하야 대길(貸切)로 홍상까지 나갓다가 권긔자동차가구령에서 잇슴으로 의아히생각하고 가서본즉 운전수가인사불성이되여 잇슴으로 곳소재흥상주재소에 고발하자 동주재소에서는 곳범인수색을하는동시함흥경찰서에응원을구하야 협력수사에로력중이나이일오후일곱시에지 범인을잡지못하얏다는데범인은이십륙세가량되여보이는청년으로흑색공본도를휘고 한사람은 권총(拳銃)을쥐엇더라는데 권긔운전수신홍순(申鴻淳)(三)에게현금삼원십전(三圓拾錢)이잇는것을삼고 이외가튼돈은얼업다하고빼앗지안흔것이든지 운전수와말할적에는 일본말로하고 자기네끼리말할적에는중국어(中國語)로하는것을 미루어보아 보통강도로 추측하기어렵다하며 범인들이 나린곳과 홍상에서 평남영원군대흥면사창리(平南寧遠郡大興面社倉里)장거리에 조서[illegible] 과하며 그중한사람은 예민하야[illegible] 약한산지대임으로 피우이수사에 대곤란하다하며 방금형사대는주이면(朱伊面)화서면(川西面)고산면(高山面)하조양면(下[illegible]面)등지에서 감찰지괴하며 일부분은 사건이발생한운남면(雲南面)본궁부근을중심으로수사하고잇다한다

金剛山探勝 申請期日延期

本報瑞山支局主催의

【瑞山】 루보=본보서산지국주최의 금강산탐승단모집(金剛山探勝團募集)에대하야는 본보에 루보하얏거니와 긔회가긔회이요 또한개인으로 구경하기어려운곳을 구경하게된 경편과 여러가지형편상 일긔관계 선권미급동으로 신청못하는 유감이업도록하기위하야 참가신청일을 돈것을 이십팔일까지 연긔하얏는바 계획수행상 쇽쇽신청하야주기를바란다하며 요항은 다음과갓다한다

一、時日及期間 昭和八年七月二十八日午前八時瑞山發 同八月九日歸還 十三日間 泰安方面參加人은 泰安分局長引率로午前八時泰安發 瑞島에서會合

一、探勝個所 仁川主要所、京城主要所、元山、三防、釋王寺、元山沙十里、長箭港、海金剛、外金剛、內金剛、鐵原等其他

一、申請期日 七月二十二日外지(會費添付)

一、申請場所 本報瑞山支局(共榮寫眞館) 本報泰安分局(泰安商會)

一、申請人에限하야 七月二十五日內로 日割、時刻、旅程探勝個所等을 續續通知함

乞人兒童에게 『밥』주고敎育시켜

仁川慈善會의事業

【仁川】 인천조선인자선회부속긔관인 인천제승공장(仁川製繩工場)에서는 일즉이거리에방도업사 거리에서 방황하는 크른평야 오십명을수용하야 낫으로는 새끼와 가마니 등을 맨들게하고 밤으로는 조선어와 한문을 가르키그들의장래를 개척하라고 자선회장 김윤복(金允福)씨는 방금렬성을다하는중이며 유지리교헌(李敎憲)씨도 성심성의로 그걸인아동들을위하야 매일밤한시간식 동정교수를하는중인바 그성적이 자못량호하다고한다

紛糾重疊된 金蘭洑係爭事件

和解로써一段落을지어 洑主側의讓步로

【通川】 긔보=통천군금란리보쟁의사건-(通川郡金蘭里洑爭議事件)에대하야는 긔보와가티 대표를선정하야원산지방법원지청 (元山地方法院通川支廳)에서 통천군수강경희(通川郡守康璟熙)씨와 통천경찰서장(通川警察署長)의알선으로사회로해결되엿다는바에의하면원고박유상(原告朴有相)은 피고들에게 좌와가티 화해되기에 만흔손해를입엇다 한다

◇和解條件

一、未納洑稅(昭和六年度分)와今年度洑稅를地主로부터原告에게支拂하되 昭和八、九、十三個年間에 分納하기로하고(一個年洑稅 百三十七石五斗六升) 二十斗入

二、今年十一月末日內로原告朴有相과被告側인地主와共同洑로出願할것

문제가 삼백여명의 피고인만큼 세상의 이목을끌게하든 사건도 일단락을지엇스나 원긔한조서가 작정된후에 자세한발표하기로하고 위선 사회의실마리가겨우풀니기시작되엿다한다

江原北部 五郡卓球大會

優勝은劉載九君

【鐵原】 철원체육협회 (鐵原體育協會)주최의 제이회강원북부오군 탁구대회(江原北部五郡卓球大會)는 지난이일오전구시부터 철원심상소학교내 에서개최하야 동오후세시 대성황리에 맛추엇는데 참가자수는 삼십삼명으로 영예의우승권은 철원검사국(鐵原檢事局)의 유재구(劉載九)군에게로 도라갓다한다

全州邑에 體育協會創立

【全州】 실시수년이래로 근간래나든 전주스포-쓰계도 그간무야의 상태에잇든바 스포-쓰청처상태에드러가 현재는 유야면이만흔 전주에체육긔관(體育機關)이업슴을 유감으로생각한 전주군수(全州郡守)와읍장(邑長)등의발긔로체육협회(體育協會)창립에대하야 지난일일 전북도회의실에서 제일회의 타합회를 열고 군、읍 사무소、각학교、관계자삼십여명이모혀 협의한결과 창립위원회(創立委員會)는오는칠일전주읍회의실에서개최하리라한다

[illegible]에서는[illegible] 조직하고정관(定款)에의하야조합원을모집중이라는데 창립총회는 매[illegible]순에 개최하리라하며 조합원모집에 대하야는의외의수(數)를고려하리라한다

丁抹體操講習

平北楚山에서

【楚山】 금번에백서명(白世明)씨의래초를긔회하야 제이회정말체조강습 (第二回丁抹體操講習)을[illegible]일부터 동이십구일까지 사일간 천도교청년당과초산청년회 (天道敎靑年黨楚山靑年會)연합주최로 초산공립보통학교운동장에서강습한바 각종개량서당 교사등 오십여명이참가하야 미증유의 성황을일우엇다 (사진……정말체조강습광경)

記者團蹶起 市場問題究明

不日批判演說會開催

【鎭南浦】 진남포룡정리시장조합(鎭南浦龍井里市場組合)과 차지차가인(借地借家人)사이에 일어난 룡정리시장문제는 긔일일팔가지조건을 동조합에 요구하엿스나 조합측에서는 요구조건을 일축(一蹴)하여 버림으로 차지차가인측에서 극도로 분개하며 감독관청인 부당국에탄원서를 제출하고 부당국에서해결하여주기를 바라는바이나 부당국에서도 아직아모구체적 성안이업시 파[illegible] 불평이 자자함으로 진남포조선인긔자단(朝鮮人記者團)이 궐긔하여 당국측중에잇는 동시장문제의 소장인 이배에가튼 비카지조건으로 진상을조사중이며 불일간룡정리 시장문제 진상보고비판연설회를 열기로 방금준비중이라한다

[illegible] 하엿는바 각계인사의 방청으로매일 [illegible] 만장의성황을 일우엇다

傳票僞造行使

警察에留置取調中

蘭共販場에서

【寧邊】 평북녕변군[illegible]郡[illegible])에근무하는 길래쥐(吉泰錫)(二○)은 팔원춘견공동판매소(八院春繭共同販賣所)에 출장하야 계산사무를 보든동지난이십팔일에 전표를위조하야 백구십여원을 사취횡령한혐의로 녕변서에 류치취조 중이라고한다

四人犯罪類別

强盜五十九名 竊盜二百三名

◇……元山刑務所現在의

【元山】 지난칠월일일현재로 원산형무소(元山刑務所)에서신음하고잇는수인(囚人)전부는사백삼십명인바 그중수형자(受刑者)삼백륙십사인중 일본인이십팔명이고 중국인이 사명이고 피고 오십명 피의자팔명은권력자오명이라는데범죄별(犯罪別)로보면 절도범이 이백삼명이고강도범 사십구명이고 사상범 (思想犯)이삼십륙명이오 외는각종각범이라한다

崇專基靑主催의 演劇、音樂大會

七日은鎭南浦에서

【鎭南浦】 진남포 비석 신흥(碑石、新興) 두예배당연합회와농촌과원예사(農村과園藝社)에서는본보 진남포지국 후원으로숭전순회강연극 음악단(崇專巡廻講演、演劇音樂團)을마지하여 륙일저녁은 숭전교수채필근(蔡弼近)씨와리훈구(李勳求)박사의강연회를 비석리 례배당(碑石里禮拜堂) 에서개최하기로되엿고칠일저녁에는 명지합좌(播磎)에서전원극(田園劇)과음악대회(音樂大會)를 개최키로 되엿는데 음악으로는 관악(管樂)현악(絃樂)성악(聲樂)등사계의명성이놉흔 악사들을 망라하엿스며 연극으로는 우리조선의농촌현상을 그대로그려냄수잇는전원극(田園劇)이 잇슬터이라는바 금번숭전의순회 과정으로말하면 외국에서는 흔히하고잇는것이나 조선에서는 첫시험이니만치 크다란수확이 잇슬것인동시에벌서부터 인긔는 크게집중되여 다못대성황을 예긔한다고한다

酒類販賣業者 趙正男을또檢擧

【禮山】 충남례산경찰서에서는요사이를 맹연히활동을개시하야 군내주류판매업자 영업장소를며수색한결과례산읍판매업자조정남(趙正男)을검거하엿다는바조군은례산주식회사양조장관매업자로 상가련동부정약품을혼합하야각소매상에게판매한자신이발각되여레산경찰서에서지난륙월하순경에파로구원에처한사실이잇섯든바또다시동서에서는지난이십륙일부터던동인을검거하야취조중이라고한다

新浦市民 大運動會盛況

脚戱、鞦韆等

【新浦】 함남북청신포항(新浦港)에서는 윤오월오일을 긔회로 시민대운동회를 지난이십칠팔량일간 개최되여 수만군중의환호리에 원만히 종료한바각경기각동수상자는 아래와 가트며 여흥으로는 미인투표 긔생연주야간 해상특화동으로 일대성황을 이루엇다

◇脚戱 一等玄明鎬 二等朱寅涉 三等徐在煥

◇鞦韆 一等(男子部)姜洛元 二等金明煥 三等李赫漢 (女子部) 一等李竹國 二等金春瑞 三等朴鳳淳

◇美人投票當選 一等閔玉瑛(成新舘)二等李弄月(京城舘)三等金月仙(成新舘)

妓生의特志

【新浦】 함남 신포경성관(咸南新浦京城舘)기생일동은 음오월오일, 륙량일간(陰曆五月五、六日兩日)각회추천대운동회연주(演奏)시에 이곳 창택송태랑『倉澤松太郞』씨가 긔부한돈십원과 미인투표에 이등으로 당선된기생리롱월 (妓生李弄月)의의 상탄돈이원을 합하야십이원을 당지유치원 긔성회(幼稚園期成會)에 긔부하엿다

忠北道內에 몰핀患者激增

【廣惠院】 충북도내에는근년에니르러 몰핀중독자의 수효가날로격증(激增)되는현상이라는데 자세한바를들으면 경찰당국통계로 소화사년도에는 겨우구십명밧게 안되는것이 금년에는 삼백여명을 돌파하고 도당국으로서 아즉알지못하는것이 상당이만흔터이라고한다

飮食店組合定總

【淸津】 지난일일 오후일시에 부내 포항동(浦項洞)에잇는음식점조합(飮食店組合)에서는 동사무실에서 제십팔회 정긔총회를 개최하고 조합장 박상규(朴常奎)씨 사회하에 임원선거와 재정보고가잇섯는데 신임조합장은강수룡(姜壽龍)총무는 신태원(申泰元)재무는 송갑수(宋甲洙)로선정 되엇다한다

地方人事

▲朴在善(安州金誌刊行會總務) 朴允秀 同庶務部長金精鍊 同編輯部員崔貞鉉 同調查部員 李明壽(同上)諸氏會務를帶하고

[illegible] 去五日[illegible]來訪

▲李永漢氏(本報安州支局長) 去一日本報平壤支局來訪

▲小林義藏氏(朝鮮新日報[illegible]支局長)新任人事次六月三十日本社鎭南浦支局來訪

▲[illegible]氏([illegible])[illegible]中 去三十日本報金浦支局來訪

▲咸鏡[illegible]辯護士李承蕃所는今般本[illegible]一大五番地에移轉

本報支局主催後援事業

瑞山

金剛山探勝團募集

△時日及期間 七月廿八日午前八時瑞山發 八月九日歸還 十三日間

△探勝個所 仁川、京城、三防、釋王寺、元山、明沙十里、長箭港、海金剛、內金剛、外金剛、鐵原等

△會費 三十三圓

△申請期日 自六月二十五日至七月十五日 申請金五圓添付

△申請場所 瑞山本報支局 泰安本報支局

◇主催 朝鮮日報瑞山支局

史話 雲峴宮의봄 (二의二)

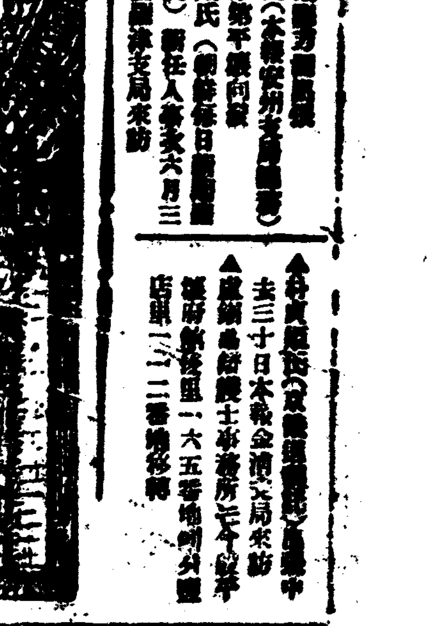

琴童 作 石泉 畵

당시의 명유 리이(名儒李珥)가 이 당쟁을 근심하여이떠케 하여서던 두파를 조정을 시켜 보려하엿다 그러고 누누히 상감께 그일을 주달하엿다

이 리이의 노력이 성공을하여 나라에서는 두파의 사람을 조정시키기 위하여 두파의 근원인 심의겸과 김효원을 심은 개성류수(開城留守)로 김은 경흥부사 (慶興府使)로 보내기로 하엿다 그러나 이 조정책이 오히려두파의대립을더욱크게한것이엇다

개성은 이 나라의 중요한고장이오 경흥은 함길도 한편 구석에 달린 외떠른 곳이라 그러니 개성유수라는것은 영직이련니와 경흥부사라는것은 개성유수에 비기건대 창피한 벼슬이다 이 조처는 두파를 조정시키는것이 아니라 서인을 눕혀 주고 동인을 나추어주는것이라 ── 동인측에서 이러한 반대성이 에러낫다 그러고 이 조처의장본인되는 리이를 공격하엿다

이 공격이 너무 심하엿슴으로 조정에서는 동인측의송응개 박근원 허봉(宋應漑 朴謹元 許篈)의 세사람을 정배를보냇다 이것이 소위 계미삼찬(癸未三竄)사건이다 그러고 이일때문에 리이는 어느덧동인측의지위에서 서인의져두로 돌아서게가 되엿다

그러는 동안에 동인스가운데서도 또한 그안에서 파가갈리워서 남인파북인(南人、北人)의 구별이 생겻스니 그것은 이러케 생긴것이다 즉리이의 조정으로 말미암어 정부에는 동인과서인이 아울려힘쓰게가 되엿는데 동인스가운데서 정여립(鄭汝立)이라는자 장스사람을 쓰는데 대하여 동인스가운데 리발(李潑)과우성전(禹性傳)의의견이 일치못하엿다 그래서 리씨의 당인정인홍(鄭仁弘)이 상감에청건을 공격하는 상소를 하엿다

이때문에 우씨는옹호하는류성룡 리덕형(柳成龍、李德馨)등과 리씨를 옹호하는 파와의 새가 또한 벌러젓다 우씨는 남산동에 살엇스므로우씨의 파는 남인(南人)이라는 지명을 바덧다 리씨는북촌에 거하엿스므로 리씨파는북인(北人)이라는 지명을 바덧다

이리하여 동인은 남인과북인으로 갈라 졋지만 본지는가튼 당이므로 서로 모함하고 죽이고 하는일은 업시그럭그럭 지냇다

유명한 긔축옥사(己丑獄事)도 동인 서인의 당쟁이엇다 서인 정철(鄭澈)이 주장하여동인 정여립(鄭汝立)을 대역죄로 다스렷는데 그때 동인으로 지목밧는 명사들이 죄업시 벌바든 사람이 수백명이나 되엿나 그러고 이 일때문에 동서의 당쟁은 이뒤에는 도저히 조정할수가업도록 서로원한이 크게되엿다

그뒤 광해군(光海君)의 조에 이르러서 광해군을 가운데두고 북인스가운데 대북소북(大北小北)이 갈리우고 대북에는 또한 골북 육북(骨北肉北)의파가 생겨서 대북권청시대를 이루엇다가 인조의반정(仁祖反正)으로 대북파는역모로몰려서 전멸하여버리고 소북만겨우 그명목을 유지하엿다 그러나 원체 소북 그사람수효도 적고 세력도업서스므로 정권쟁탈의 제一선에는 나서보지를 못하엿다

동인의한갈래인 남인과 서인의 정쟁만 계속되엿다

인조 등극후에 정권을 잡은것은 서인이엇다 그러나 남인스가운데도 리원익(李元翼)가튼 명사를 [illegible]하여 한때 남인과 서인의 [illegible]하게 되엿다

정치의 실권은 서인이 잡엇다 남인들은 자연히 명목만잇고 실권은업는 벼슬들을 하게 되엿다

[illegible] 위력하여 표면적이나마 서인파、남인의 새의 정권쟁탈권은 한때 식어 진듯이 보엿